Pápai Egyesített Labdarúgó Club
Pápai Perutz Futball Club

Sportfejlesztési terv 2021/2022*

---

*A látvány-csapatsport támogatását biztosító támogatási igazolás kiállításához benyújtott kérelem melléklete

I. A Sportfejlesztési program rövid bemutatása

A sportszervezet (pályázó) adatai

- Pápai Egyesített Labdarúgó Club
- Pápai Perutz Futball Club

A sportszervezet fejlesztési tervét megalapozó sportfejlesztési program

- Pápai Egyesített Labdarúgó Club és Új Lombard Sport Kft. Sportfejlesztési stratégia 2011/2012–2015/2016 Pályázat (továbbiakban: Program).
- Pápai Egyesített Labdarúgó Club és Új Lombard Sport Kft. Sportfejlesztési stratégia 2011/2012–2015/2016 Pályázat „Múlt a jövőért" Megvalósítási terv 2012/2013
- Pápai Egyesített Labdarúgó Club és Új Lombard Sport Kft. Sportfejlesztési stratégia 2011/2012–2015/2016 Pályázat „Múlt a jövőért" Megvalósítási terv 2013/2014
- Pápai Egyesített Labdarúgó Club és Új Lombard Sport Kft. Sportfejlesztési stratégia 2011/2012–2015/2016 Pályázat „Múlt a jövőért" Megvalósítási terv 2014/2015
- Pápai Egyesített Labdarúgó Club és Új Lombard Sport Kft. Sportfejlesztési stratégia 2011/2012–2015/2016 Pályázat „Múlt a jövőért" Megvalósítási terv 2015/2016
- Pápai Egyesített Labdarúgó Club és Pápai Perutz Futball Club Sportfejlesztési terv 2016/2017
- Pápai Egyesített Labdarúgó Club és Pápai Perutz Futball Club Sportfejlesztési terv 2017/2018
- Pápai Egyesített Labdarúgó Club és Pápai Perutz Futball Club Sportfejlesztési terv 2018/2019
- Pápai Egyesített Labdarúgó Club és Pápai Perutz Futball Club Sportfejlesztési terv 2019/2020
- Pápai Egyesített Labdarúgó Club és Pápai Perutz Futball Club Sportfejlesztési terv 2020/2021
- A sportszervezet fejlesztési tervét megalapozó jogszabályok és dokumentumok listáját a Program rögzíti.
- A továbbiakban a 2011. évi LXXXII. törvény a sport támogatásával összefüggő egyes törvények módosításáról és a kapcsolódó jogszabályokat TAO-jogszabályoknak, a támogatás rendszerére, az eljárásra, a támogatásra összefoglalóan TAO programként, TAO támogatásként vagy egyszerűen TAO-ként fogunk hivatkozni.

II. Sportfejlesztési program 2020. március – 2021. február értékelése

- A pápai felnőtt csapatok helyzete a sportfejlesztési terv kéziratának lezárása időpontjában:

  - A Perutz FC az NB III Nyugati csoportjában küzd, és 21 forduló után a 16. helyen áll, a megszerezhető 63 pontból 23-at begyűjtve (36,5%-os teljesítmény). Ez jelentősen rosszabb teljesítmény, mint a tavalyi, amikor is a bajnokság hasonló időszakában 16 forduló után a 4. helyen állt, a megszerezhető 48 pontból 28-at begyűjtve (58%-os teljesítmény).
  - A női első számú felnőtt csapatunk, a PELC az NB II Nyugati csoportjában küzd, ahol 14 forduló után (13 mérkőzést játszva) 6 pontot szerezve a 11. (13,5%). A csapat a tavalyi bajnokság hasonló időszakában 11 forduló után 15 pontot szerezve a 7. helyen állt (45%).
  - A PELC második számú női csapata (PELC-Nyárád) VEHIR.hu Megyei Női bajnokságban 7 mérkőzést játszva vezeti a bajnokságot, a lehetséges 21 pontból 19-et szerezve (90,5%).
  - PELC III. öregfiú csapatunk a CoreComm SI Megyei III. osztályú bajnokság Észak csoportjában 11 mérkőzés után a 2. helyen áll 27 pontot összegyűjtve (81%).

- 2020 márciusában ismét elnyertük a női Kiemelt Képzési Központ minősítést. A cél, hogy a kiválasztott sportszervezetek a többletforrások birtokában a korábbinál nagyobb intenzitású, magasabb minőségű, nagyobb játékos létszámot érintő képzést folytathassanak. Az MLSZ a Kiemelt Képzési Központokon belül megkülönböztet Fejlesztési Központokat és Elit Központokat. A Fejlesztési Központok célja – elsősorban a női labdarúgás térképén korábban „fehér foltnak” számító területeken – a női utánpótlás teljes vertikumának kialakítása és versenyeztetése (foglalkoztatása), valamint az NBII-es felnőtt női csapat működtetése, vagy annak előkészítése. A PELC női szakága a 2020/2021. évadra ismét kiérdemelte a Kiemelt Képzési Központ – Fejlesztési Központ minősítést.

- A kormánydöntés után március 16-tól új oktatási rend, „tantermen kívüli, digitális munkarend” lépett életbe az országban. Az iskolásokra vonatkozó döntést követően a Magyar Labdarúgó Szövetség ugyancsak március 16-tól határozatlan időre felfüggesztette az összes utánpótlás korosztályú bajnokságát (az U19 és fiatalabb korosztályokban). Ennek megfelelően a Pápai Egyesített Labdarúgó Club március 16-tól határozatlan időre szintén felfüggesztette az összes utánpótlás korosztály edzést. A Perutz Stadion és edzőpályáink sem csoportosan, sem pedig egyénileg nem voltak látogathatóak játékosaink számára.

- Bár a játékosok nem látogathatták a PELC létesítményeket, dolgozóink továbbra is végezték a feladatukat. A helyzetet kihasználva elkezdődtek pályáink éves ápolási programjai, valamint a Fiumei utcai edzőpálya öltözőfelújítási munkálatai.

- Felújítottuk a Fiumei utcai sporttelep öltözőépületét. Erre a TAO-s pályázat adott lehetőséget, mivel sikeresen pályáztunk tárgyi eszköz fejlesztésre. A sporttelepen néhány éve a füves játéktér öntözőrendszert kapott, kiépítettük a pálya megvilágítását, labdafogóval láttuk el a létesítményt, melynek következtében az utánpótlás bajnoki mérkőzésekre és felnőtt női mérkőzésekre is alkalmassá vált. Az öltöző hiányában sem a sportolók, sem a játékvezetők nem tudtak itt öltözni, a Perutz Stadionból jártak át. Így nem volt hitelesíthető a pálya, szükségessé vált az öltöző felújítása. 35 millió forintot költhettünk a beruházásra, az összeg 70 százaléka TAO-s forrásból származott, a többit az önkormányzati támogatás fedezte. Az öltözőépület toldalékát is lebontottuk, a megmaradó részt kívül-belül felújítottuk és rendeztük a környezetét is. Az öltöző mellett lévő régi ebédlőépületet lebontottuk, hiszen veszélyessé vált már. Az öltözők belül komfortosabbá váltak, megváltozott a belső tagolás és az épületen kívülről megközelíthető mosdókat is kialakítottunk a nézők és a szabadidős sportolók számára.

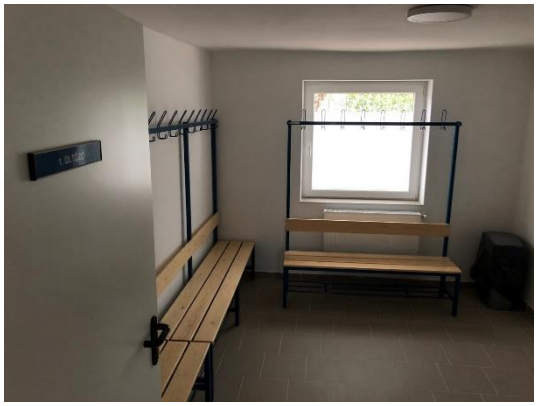

- Az iskolákban bevezetett tantermen kívüli digitális munkarend mintájára márciusban mi is elkezdtük a „sportpályán kívüli digitális egyéni edzésprogram” elnevezésű rendszerünk kiépítését, működtetését. Természetesen egy csapatjáték esetében teljes értékű edzésmunkáról nem igazán beszélhetünk, de átmenetileg jó megoldás lehet, és helyesen alkalmazva remek képességfejlesztő eszközként is értelmezhető az egyéni edzés. Edzőink minden labdarúgónkkal, adott esetben a szülőkkel, felvették a kapcsolatot és az egyesületünk által előfizetett MATCHMEETIG edzéstervező felület segítségével személyre szóló edzésprogramot juttattak el a fiatal labdarúgóinkhoz. Amikor visszatérhettek a gyerekek a pályára, örömmel nyugtáztuk, hogy sokan éltek is ezzel a lehetőséggel és részt vettek az edzéseinken.

- Azt látnunk kell, hogy a mi szintünkön a digitális támogatással végzett egyéni (otthoni) edzésmunka nem jelent valós alternatívát. A klub sem volt erre tökéletesen felkészülve, de még kevésbé a hozzánk járó gyerekek, a családok többsége. Nemcsak a mindennapi gondok jelentettek gátat, a digitális készségek sem olyanok a mi környezetünkben, ami teljes értékű felkészülést tenne lehetővé, és erről meg is bizonyosodhattunk, amikor a lezárások után visszatértek a fiataljaink.

- Május 20-tól a vírushelyzet olyan szintre ért, hogy kellő óvintézkedések mellett, magas éberséggel és elővigyázatossággal folytatni tudtuk az edzéseket. Szigorú feltételekhez kötöttük az edzések újralátogatását.

  - Kiskorú sportolóink csak a törvényes képviselő által kitöltött és aláírt nyilatkozat leadását követően, a saját felelősségre, önkéntes alapon vehettek részt edzéseinken.
  - Nagykorú sportolóink csak kitöltött és aláírt nyilatkozat leadását követően, saját felelősségre, önkéntes alapon vehettek részt edzéseinken.
  - Az edzésekre lehetőleg a klub egyenszerelésében kellett érkezni, a maszk használata erősen ajánlott volt.
  - A gyülekező minden esetben az edző által megadott helyen történt, egymástól megfelelő távolságot megtartva.
  - A szülők a Sporttelep területére nem léphettek be.
  - Saját kulacsot, italt kellett hozni a sportolóknak.
  - A felszereléseket minden edzés után ki kellett mosni.
  - Megérkezéskor a kezeket fertőtleníteni kellett.
  - Az edzés végén kötelező volt kézmosást, kézfertőtlenítés végezni, illetve minden olyan alkalommal kötelező volt a kézmosás, kézfertőtlenítés amikor az edző azt elrendelte.

- Júniusban megszerveztük focitáborunkat. A fiatalok a Pápai Egyesített Labdarúgó Club

edzőinek iránymutatása mellett tartalmas napokat töltöttek el együtt. Amikor nem esett, a Perutz stadionban zajlottak a foglalkozások, az első héten 30-an kergették a labdát, a következő turnus létszáma pedig már meghaladta a 40 főt. A résztvevők zöme a 2009, 2010, 2011-es korosztályból került ki, örömteli volt, hogy sok lány is jelentkezett, akikkel külön csoportban foglalkoztunk. A csoportbontások alkalmával a játékos foglalkozások, a labdarúgók készség-és képességfejlesztő módszerét előtérbe helyező Coerver-módszer, a 2-2, 3-3 elleni játékok mind terítékre kerültek.

- Júliusban a PELC III. sikerével zárult a Takácsi Kupa, amelyet megyei alsóbb osztályú csapatoknak már ötödik alkalommal rendeztek meg. Három hétvégén folytak a küzdelmek a sportpályán, ahol a szervezők a tornát egy 50×25 méteres pályán rendezték meg, öt méteres kapukra. A felkészülést remekül szolgálta a kupa, a járvány után nagyon várták már a játékosok, hogy újra pályára léphessenek és tétmeccseket játszhassanak.

- Júliusban adtuk át mintegy 2,5 millió forint értékben az új sportfelszereléseket a Pápai Egyesített Labdarúgó Club lány és női csapatai játékosainak. Az átadáson több, mint 30-an jelentek meg. A versenykorcsoportok (NB II, U19, U16, U14) labdarúgói a Perutz stadionban vehették át a sporttáskákat, amelyekben mindent megtalálhattak, melyekre az edzések, az utazás és a mérkőzésekre való készülés során szükségük lehet.

- A vírus második hullámának idején igyekeztünk sok mérkőzést játszani, mert nagy volt a bizonytalanság, hogy kikkel lehet játszani, hogyan zajlanak majd a bajnokságok. Minket sem kerültek el a fertőzések, de csak kevés számú csapat került karanténba, és ők sem hosszú időre. Ugyanez igaz a háttér menedzsmentre is, a kevés számú fertőzöttet hatékonyan tudtuk helyettesíteni addig, amíg felépültek.

- A támogatásoknak köszönhetőn nem voltak folyó fizetési gondjaink, majdnemhogy a szokásos üzletmenettel sikerült eddig átvészelnünk ezt az időszakot. A szakmai munka jobban megsínylette ezt a különleges helyzetet. A bizonytalanság és a rejtett fenyegetettség, a környezet, hozzátartozók iránti aggodalom és kötelezettségek hektikussá tették a mindennapokat. Ezzel együtt, a lehetőségek függvényében igyekezett mindenki becsülettel helytállni.

- A nehézségek ellenére január végén újra megszerveztük a Hirtenberger PELC Kupákat a Sportcsarnokban. A koronavírus járvány miatt sajnos zárt kapuk mögött, betartva az MLSZ irányadó egészségvédelmi protokollját. U7 és U8 csapataink ellenfelei a Király SE Szombathely és az Üstökös FC Győr voltak. U9-es korcsoportban a PELC 2 csapata mellett megmérettette magát az Üstökös FC Győr 2 csapattal, a Gyirmót SE és a Király SE. U10-es korcsoportban a PELC 2 csapata mellett lépett pályára még a Csornai SE és a Király SE. Szokásainktól eltérően idén eredményeket nem hirdettünk, ajándékként minden játékos édességet kapott. Díjaztuk a torna legjobb játékosát, a legjobb kapust,

a gólkirályt és a legjobb hazai játékost. Őket egy nagy tábla csokoládéval is megajándékoztuk.

III. Tervek 2021/2022-re

- A korábbi évek forrásgyűjtési problémái miatt az elmúlt években abba a spirálba kerültünk, hogy adott évben az előző évi kereteket gyűjtjük, így folyamatosan hosszabbítást kérünk a programjaink megvalósítására (a vállalt kötelezettségeket aztán teljesítjük is). Az MLSZ COVID támogatása is segített a zavartalan működés fenntartásában. Szűkebb pátriánk TAO forrásainak szűkössége okán a 2020/2021-es keretek feltöltésével kis késésben vagyunk, ami kisebb mértékű likviditásmenedzsment tevékenységet igényel tőlünk. A támogatók egy része azonban előlegből is tudott támogatni minket, így az utánpótlás-nevelési programjaink nem szenvednek kárt.

- Az utánpótlásképzési rendszerünkben több, mint 300 fiatallal, köztük 76 lánnyal foglalkozunk.

Létszámadatok korosztályonként 2021 (fő)

- Az elmúlt években a versenyképes infrastruktúra kiépítésére összpontosítottunk, amivel az volt a célunk, hogy a lehetőségeink szerint a legjobb feltételeket biztosítsuk fiataljaink számára. (Ennek eredményeit visszaigazolta a Double Pass felmérése is.) Éppen ezért a tárgyi eszközök ingatlan része állt a TAO kérelmek középpontjában is. A közelmúltban azonban megváltoztak az MLSZ elbírálások preferenciái, valamint nehézséget jelentett egy nagyobb léptékű fejlesztési projekt elemünk (élőfüves edzőpálya) fedezetének megteremtése. Ezért annak megvalósulásáig, ami reményeink szerint 2021., nem nyújthatunk be ingatlanfejlesztésre vonatkozó pályázatot.

- Ennek megfelelően idén radikálisan változik a támogatási igény szerkezetünk. Csak utánpótlás-neveléssel kapcsolatos ráfordításokat és nem ingatlan jellegű tárgyi eszköz beruházás, felújítást szerepeltetünk a pályázatban.

A Program jogcímek szerint igényelt TAO-támogatások megoszlása (%) 2015/2016 –2021/2022-ben (tervek)

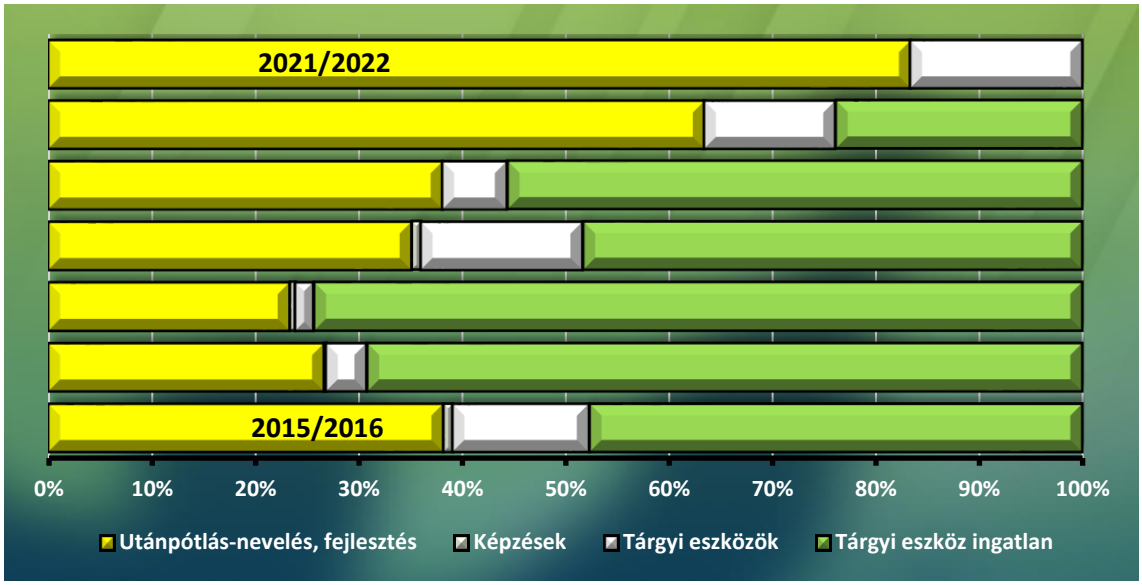

- Az utánpótlás-nevelési feladatok ellátásában sok újdonság nincs, kialakult rendszert működtetünk, ennek további finanszírozási lehetőségét szeretnénk biztosítani a jövő években is.

Utánpótlás-nevelés ráfordítás jogcím aljogcímeinek megoszlása (%) 2021/2022 (terv)

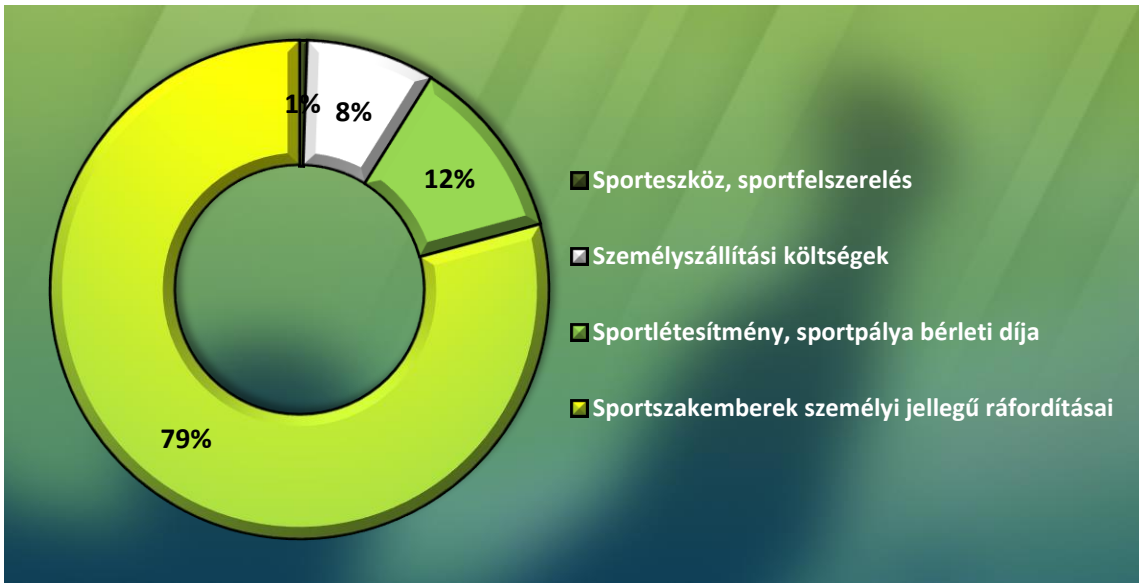

- Utánpótlás-nevelés feladatainak ellátása
  - Az idei TAO kérelem legnagyobb tétele az utánpótlás-nevelés közvetlen ráfordításainak biztosítása. Ennek a jogcímnek döntő részét (79%) a személyi ráfordítások teszik ki, melyeket a megadott benchmarkok szerint határoztunk meg. A személyi

állományunk stabil, két éve gyakorlatilag ugyanazzal a csapattal dolgozunk mind a sportszakemberek, mind a menedzsment, kiszolgáló személyzetben. Úgy tűnik, az elmúlt évek sportfejlesztéseivel sikerült olyan feltételeket teremtenünk, ami vonzó, biztonságos környezetet ad a klubon belül.
  - A második legnagyobb tétel a létesítménybérleti díjak, amit a megemelt szolgáltatást nyújtó létesítmények arányosan emelkedő bérleti díja indokol.
  - Az UP képzésen belül a harmadik legnagyobb tétel a versenyekhez kapcsolódó személyszállítási költségek.
  - Sporteszközök és felszerelések terén az elhasználódás mértékében szeretnénk pótolni az eszközeinket.

- Tárgyi eszköz beruházások/felújítások

  - Pályakarbantartó gép – két fűkasza. Sporttelepeink környezetrendezéséhez és a nagy gépekkel nem elérhető sportpálya felületek és szegélyek karbantartásához elengedhetetlenül szükséges gépek.
  - Pályakarbantartó gép – homokszóró. Általunk karbantartott sportpályáink száma (7 db), valamint ezek egymástól való távolsága (3 különböző telephely) indokolja pályaápoló gépparkunk bővítését. A homokszórógép segítségével tovább tudjuk növelni pályáink karbantartásának minőségét.
  - Pályakarbantartó gép – talajlazító. Általunk karbantartott sportpályáink száma (7 db), valamint ezek egymástól való távolsága (3 különböző telephely) indokolja pályaápoló gépparkunk bővítését. A talajlazítógép segítségével tovább tudjuk növelni pályáink karbantartásának minőségét.
  - Informatikai beruházás – számítógép, laptop, notebook. A mindennapi irodai szervezőmunkához és az edzők munkavégzéséhez folyamatosan fejlesztjük számítógépes eszközeinket.
  - Berendezési eszköz – öltözőberendezés (pad, szekrény, fogas). Utánpótlás öltözőink színvonalának emeléséhez szükséges eszközbeszerzés.
  - Sporteszköz (felnőtt) – kapuháló 3x2 méter. Műfüves kispályáink elhasználódott kapuhálói cserére szorulnak.
  - Pályatartozék – eredményjelző (beépítés nélkül). A Perutz Stadionban 2021-ben megvalósuló füves nagypálya projekt hiányzó tartozékaként beszerzendő eszköz.

IV. A sportfejlesztési program pénzügyi és környezeti fenntarthatósága, lehetséges társadalmi és gazdasági hatásai

- A labdarúgás, mint ahogy a többi sportág is, több mint egyszerű mozgás. Alázatra nevelő, közösséget és jellemet formáló, egészséget megőrző tevékenység. A sport tanít, ügyesebbé és bölcsebbé tesz. Ezért egyesületünk fő céljának tartjuk, hogy minél több

gyermeket kapcsoljunk a labdarúgáshoz, s azon keresztül neveljük őket. Azt szeretnénk, ha a hozzánk járó sportolók nemcsak focizni tanulnának, hanem viselkedéskultúrájuk is fejlődne. Legfontosabb célunk, hogy a pápai tehetségek saját maguk által meghozott döntés alapján nálunk maradjanak, csak a legtehetségesebbek menjenek el tőlünk az akadémiákra, célunk, hogy az értékeinket megtartsuk. A megjelölt fejlesztésekkel vonzóvá kívánjuk tenni klubunkat, hogy később az önkormányzati támogatással és a tagdíjrendszerünkkel a TAO nélkül is működni tudjon az egyesület.

- Pápa diákváros, számos közoktatási intézménnyel rendelkezik, ebből következően a magas gyerekszám jó alapot jelent egy utánpótlásbázis kialakítására, mind a mennyiségi, mind a minőségi munkavégzésre. Az utánpótlás-nevelési rendszer kiépítése, a tömegbázis kiszélesítése, ezáltal a labdarúgás népszerűsítése különösen a női labdarúgásban halad jó úton, amit tovább szeretnénk erősíteni.